

Μελέτη:	« Καθαρισμός αγροτικού οδικού δικτύου για αντιτυρική προστασία Δ.Ε. Αμφιλοχίας (ΤΚ Λουτρού, ΤΚ Αμπελακίου, ΤΚ Ανοιξιατίκου)»
Προϋπολογισμός:	18.000,00 € (με το Φ.Π.Α.)
ΚΑ	70-7333.003
CPV	90600000-3 Υπηρεσίες καθαριότητας και εξυγίανσης σε αστικές ή αγροτικές ζώνες, καθώς και συναφείς υπηρεσίες

ΤΕΧΝΙΚΗ ΠΕΡΙΓΡΑΦΗ

Στις δράσεις πρόληψης των δασικών πυρκαγιών κατά της διάρκειας της αντιτυρικής περιόδου, που έχει ήδη ξεκινήσει από 1η Μαΐου, προβλέπεται και εκτέλεση εργασιών καθαρισμού της βλάστησης κατά μήκος του οδικού δικτύου, που αποσκοπεί στην αποτροπή πρόκλησης πυρκαγιών κυρίως από αμέλεια, ατυχήματα κλπ.

Νοείται ότι η εκτέλεση των εργασιών αυτών, έχει ουσιαστικό αποτέλεσμα όταν συντελείται σε θέσεις που το οδικό δίκτυο διέρχεται μέσα από πυκνοφυτεμένες περιοχές, που χαρακτηρίζονται ιδιαίτερα επικίνδυνες για εκδήλωση πυρκαγιών.

Από τα παραπάνω εύκολα γίνεται αντιληπτό ότι, στην αρμοδιότητα του Δήμου Αμφιλοχίας εμπίπτει ένα εκτενές αγροτικό οδικό δίκτυο το οποίο περιλαμβάνει δρόμους που διαθέτουν διαφορετικά χαρακτηριστικά, καλύπτουν διαφορετικές ανάγκες και χρήζουν διαφορετικής αντιμετώπισης.

Οι εργασίες για την πυροπροστασία, ιδιαίτερα για την τρέχουσα αντιτυρική περίοδο, γίνεται σε ένα ιδιαίτερα δυσμενές περιβάλλον, επειδή λόγω των έντονων βροχοπτώσεων παρατηρείται αύξηση της βιομάζας αλλά και αρκετές αστοχίες (πτώσεις βράχων και πρανών), που καθιστούν δυσχερή τη βατότητα των οδών.

Σε συνέχεια των ανωτέρω, η παρούσα Τεχνική Περιγραφή αφορά στις δημοτικές ενότητες **Δ.Ε. Αμφιλοχίας (ΤΚ Λουτρού, ΤΚ Αμπελακίου, ΤΚ Ανοιξιατίκου)** και αναφέρεται στην εκτέλεση εργασιών καθαρισμού τάφρων απορροής ομβρίων με την χρήση διαμορφωτήρα (GRADER)

Η Τεχνική Υπηρεσία του Δήμου δεν δύναται να εκτελέσει τις παραπάνω εργασίες επειδή δεν διαθέτει επαρκώς τα απαιτούμενα μηχανήματα και το εξειδικευμένο τεχνικό προσωπικό. Επιπρόσθετα, οι εργασίες αυτές θα πρέπει να εκτελεστούν σε σύντομο χρονικό διάστημα, κυρίως στην έναρξη της αντιτυρικής περιόδου. Επομένως, προκειμένου να αντιμετωπιστούν τα παραπάνω θέματα, οι εν λόγω εργασίες θα ανατεθούν σε ιδιώτη εργολάβο. [σύμφωνα με την υπ' αριθμ. 34/14-3-2018 Απόφαση Δημοτικού Συμβουλίου, έχει εγκριθεί η εκτέλεση της υπηρεσίας Καθαρισμός αγροτικού οδικού δικτύου για αντιτυρική προστασίας Δ.Ε. Αμφιλοχίας (ΤΚ Λουτρού, ΤΚ Αμπελακίου, ΤΚ Ανοιξιατίκου) με ανάθεση σε τρίτους]

Η εργασία περιλαμβάνει συνολικά τον καθαρισμό συνολικά 95 χλμ αγροτικού οδικού δικτύου και επισυνάπτεται αεροφωτογραφία από Google Earth με σημειωμένο το προς καθαρισμό δίκτυο δρόμων.

Η χρονική διάρκεια των εργασιών θα είναι τρεις (3) μήνες και αρχίζει μετά την υπογραφή της σύμβασης. Η Δαπάνη θα αντιμετωπιστεί από τις πιστώσεις του προϋπολογισμού Δήμου Αμφιλοχίας του έτους 2018 και συγκεκριμένα από τον κωδικό Κ.Α. Εξόδων 70-7333.003.

Η συντάξασα

Ο προϊστάμενος
Τμήματος Τεχνικών Έργων και
Συντήρησης Υποδομών

ΡΟΥΣΣΗ ΠΗΝΕΛΟΠΗ
ΠΕ03 Πολιτικός Μηχ.

ΓΡΗΓΟΡΙΟΣ ΜΙΛΗΣ
ΠΕ7 Χημικός Μηχανικός

ΤΙΜΟΛΟΓΙΟ ΕΡΓΑΣΙΩΝ

1. ΓΕΝΙΚΟΙ ΟΡΟΙ

Αντικείμενο του παρόντος τιμολογίου είναι ο καθορισμός τιμών μονάδος των εργασιών, που είναι απαραίτητες για την έντεχνη ολοκλήρωση της εργασίας, όπως προδιαγράφεται στα λοιπά Τεύχη Δημοπράτησης που ορίζονται στη Διακήρυξη.

- 1.1 Οι τιμές μονάδας του παρόντος Τιμολογίου αναφέρονται σε μονάδες πλήρως περαιωμένων εργασιών, όπως περιγράφονται αναλυτικά παρακάτω, οι οποίες θα εκτελεστούν στην περιοχή της εργασίας. Οι τιμές μονάδος περιλαμβάνουν όλες τις δαπάνες που αναφέρονται στην περιγραφή των εργασιών, καθώς και όσες απαιτούνται για την πλήρη και έντεχνη εκτέλεση των εργασιών, σύμφωνα και με τα λοιπά Τεύχη Δημοπράτησης.

Καμιά αξίωση ή αμφισβήτηση δεν μπορεί να θεμελιωθεί, ως προς το είδος και την απόδοση των μηχανημάτων, τις ειδικότητες και τον αριθμό του εργατοτεχνικού προσωπικού και την δυνατότητα χρησιμοποίησης ή μη μηχανικών μέσων, εκτός αν άλλως ορίζεται στα άρθρα του παρόντος.

Σύμφωνα με τα παραπάνω, στις τιμές μονάδος του παρόντος Τιμολογίου, ενδεικτικά και όχι περιοριστικά περιλαμβάνονται τα κάτωθι:

- 1.1.1 Κάθε είδους επιβάρυνση των ενσωματωμένων υλικών από φόρους, τέλη, δασμούς, έξοδα εκτελωνισμού, ειδικούς φόρους κλπ πλην του Φ.Π.Α. Ο Ανάδοχος δεν απαλλάσσεται από τα τέλη διοδίων των κάθε είδους μεταφορικών του μέσων.

- 1.1.2 Οι δαπάνες προμηθείας των πάσης φύσεως, ενσωματωμένων και μη, κυρίων και βοηθητικών υλικών, μεταφοράς τους στις θέσεις εκτέλεσης των εργασιών, αποθήκευσης, φύλαξης, επεξεργασίας τους (αν απαιτείται) και προσέγγισής τους, με τις απαιτούμενες φορτοεκφορτώσεις, τις ασφαλίσσεις των μεταφορών, τις σταλίες των μεταφορικών μέσων και τις απαιτούμενες πλάγιες μεταφορές, εκτός των ειδικών περιπτώσεων, που η μεταφορά πληρώνεται ιδιαίτερος με αντίστοιχα άρθρα του Τιμολογίου.

Ομοίως οι δαπάνες για την φορτοεκφόρτωση και μεταφορά (με την σταλία μεταφορικών μέσων) των πλεοναζόντων ή/και ακατάλληλων προϊόντων εκσκαφών και λοιπων υλικών, σε κατάλληλους χώρους απόρριψης, λαμβανομένων υπόψη των ισχυόντων Περιβαλλοντικών Ορων, σύμφωνα με την Ε.Σ.Υ.

- 1.1.3 Οι δαπάνες μισθών, ημερομισθίων, υπερωριών, υπερεργασιών, ασφαλιστικών εισφορών (στο Ι.Κ.Α., σε ασφαλιστικές εταιρείες, ή σε άλλους ημεδαπούς ή/και αλλοδαπούς ασφαλιστικούς οργανισμούς κλπ.), δώρων εορτών, επιδομάτων που καθορίζονται από τις ισχύουσες εκάστοτε Συλλογικές Συμβάσεις Εργασίας (αδείας, οικογενειακού, θέσεως, ανθυγιεινής εργασίας, εξαιρεσίμων αργιών κλπ), νυκτερινής απασχόλησης (πλην των έργων που η εκτέλεσή τους προβλέπεται κατά τις νυκτερινές ώρες και τιμολογούνται ιδιαίτερος) κλπ, του πάσης φύσεως προσωπικού (επιστημονικού, εργατοτεχνικού όλων των ειδικοτήτων, υπαλλήλων εργοταξιακών γραφείων, οδηγών και χειριστών οχημάτων και μηχανημάτων, τεχνιτών συνεργείων κλπ.) ημεδαπού ή αλλοδαπού που απασχολείται για την κατασκευή του έργου, επί τόπου ή σπουδήποτε αλλού.

- 1.1.4 Τα πάσης φύσεως ασφάλιστρα για το προσωπικό του Έργου, τις μεταφορές, τα μεταφορικά μέσα, τα μηχανήματα έργων και τις εγκαταστάσεις, καθώς και τις λοιπές ασφαλιστικές καλύψεις όπως καθορίζονται στην Ειδική Συγγραφή Υποχρεώσεων του Έργου.

- 1.1.5 Οι επιβαρύνσεις από την εκτέλεση των εργασιών υπό ταυτόχρονη διεξαγωγή της κυκλοφορίας και την λήψη των απαιτούμενων προστατευτικών μέτρων, οι δαπάνες των μέτρων προστασίας των όμορων κατασκευών των χώρων εκτέλεσης των εργασιών, της πρόληψης ατυχημάτων εργαζομένων ή τρίτων, της αποφυγής βλαβών σε κινητά ή ακίνητα πράγματα τρίτων, της αποφυγής ρύπανσης ρεμάτων, ποταμών, ακτών κλπ, καθώς και οι δαπάνες των μέτρων

προστασίας των έργων σε κάθε φάση της κατασκευής τους ανεξαρτήτως της εποχής του έτους (εκσκαφές, θεμελιώσεις, ικριώματα, σκυροδετήσεις κλπ) και μέχρι την οριστική παραλαβή τους.

1.1.6 Οι δαπάνες διεξαγωγής των ελέγχων ποιότητας και οι δαπάνες κατασκευής των πάσης φύσεως "δοκιμαστικών τμημάτων" (μετρήσεις, εργαστηριακοί έλεγχοι και δοκιμές, αξία υλικών, χρήση μηχανημάτων, εργασία κλπ.)

1.1.7 Οι δαπάνες διάθεσης, προσκόμισης και λειτουργίας του κυρίου και βοηθητικού μηχανικού εξοπλισμού και μέσων (π.χ. ικριωμάτων, εργαλείων) που απαιτούνται για την κατασκευή του έργου στο πλαίσιο του εγκεκριμένου χρονοδιαγράμματος, στις οποίες περιλαμβάνονται τα μισθώματα, η μεταφορά επί τόπου, η συναρμολόγηση (όταν απαιτείται), η αποθήκευση, η φύλαξη, η ασφάλιση, οι αποδοχές οδηγών, χειριστών, βοηθών και τεχνιτών, τα καύσιμα, τα λιπαντικά και λοιπά αναλώσιμα, τα ανταλλακτικά, οι επισκευές, οι μετακινήσεις στον χώρο του έργου, οι ημεραργίες για οποιαδήποτε αιτία, οι πάσης φύσεως σταλίες και καθυστερήσεις (που δεν οφείλονται σε υπαιτιότητα του Κυρίου του Έργου), η αποσυναρμολόγησή τους (εάν απαιτείται) και η απομάκρυνσή τους από το Έργο.

Περιλαμβάνονται επίσης οι πάσης φύσεως δαπάνες του εφεδρικού εξοπλισμού που διατηρείται σε ετοιμότητα για την αντιμετώπιση βλαβών ή για οποιαδήποτε άλλη αιτία.

1.1.8 Οι δαπάνες προμηθείας ή παραγωγής, φορτοεκφόρτωσης και μεταφοράς στη θέση ενσωμάτωσης και τυχόν προσωρινών αποθέσεων και επαναφορτώσεων αδρανών υλικών προέλευσης λατομείων, ορυχείων κλπ. πλην των περιπτώσεων που στα οικεία άρθρα του παρόντος Τιμολογίου αναφέρεται ρητά ότι η μεταφορά πληρώνεται ιδιαίτερα (άρθρα που επισημαίνονται με αστερίσκο [*]).

Περιλαμβάνονται οι δαπάνες πλύσεως, ανάμιξης ή εμπλουτισμού των υλικών, ώστε να ανταποκρίνονται στις προβλεπόμενες από την Μελέτη του Έργου προδιαγραφές, λαμβανομένων υπόψη των σχετικών περιβαλλοντικών όρων και των λοιπών όρων δημοπράτησης.

1.1.9 Οι επιβαρύνσεις από καθυστερήσεις, μειωμένη απόδοση και μετακινήσεις μηχανημάτων και προσωπικού που οφείλονται:

- (α) σε εμπόδια στο χώρο εκτέλεσης των εργασιών (δίκτυα Ο.Κ.Ω. κλπ.),
- (β) στην μη ολοκλήρωση των διαδικασιών απαλλοτρίωσης τμημάτων του χώρου εκτέλεσης των εργασιών (υπό την προϋπόθεση ότι παρέχεται η δυνατότητα τμηματικής εκτέλεσης των εργασιών),
- (γ) στις τυχόν ιδιαίτερες απαιτήσεις αντιμετώπισης των εμποδίων από τους αρμόδιους για αυτά φορείς (ΥΠ.ΠΟ, Δ.Ε.Η, ΔΕΥΑχ κλπ.),
- (δ) στην ενδεχόμενη εκτέλεση των εργασιών κατά φάσεις λόγω των ως άνω εμποδίων,
- (ε) στην διενέργεια των απαιτούμενων μετρήσεων, ελέγχων και ερευνών (τοπογραφικών, εργαστηριακών, γεωτεχνικών κ.α.), καθώς και στις λοιπές υποχρεώσεις του Αναδόχου που προβλέπονται στα τεύχη δημοπράτησης, είτε τα ως άνω αποζημιώνονται ιδιαίτερα είτε είναι ανηγμένα στο ποσοστό Γ.Ε.& Ο.Ε. ή σε άλλα άρθρα του παρόντος Τιμολογίου
- (στ) στην λήψη μέτρων για την εξασφάλιση της κυκλοφορίας πεζών και οχημάτων,
- (ζ) σε προσωρινές ή μόνιμες κυκλοφοριακές ρυθμίσεις στην ευρύτερη περιοχή του έργου για οποιαδήποτε αιτία (π.χ. εορτές, εργασίες συντήρησης οδικού δικτύου και υποδομών, βλάβες σε άλλα έργα, εκτέλεση άλλων έργων κλπ.).

1.1.10 Οι δαπάνες των κάθε είδους αντλήσεων και διευθετήσεων για την αντιμετώπιση των επιφανειακών, υπογείων και πηγαίων νερών ώστε να προστατεύονται τόσο τα κατασκευαζόμενα όσο και τα υπάρχοντα έργα και το περιβάλλον γενικότερα, εκτός αν αναφέρεται διαφορετικά στα τεύχη δημοπράτησης.

1.1.11 Οι δαπάνες διατήρησης, κατά την περίοδο εκτέλεσης των εργασιών, του χώρου του έργου καθαρού και απαλλαγμένου από ξένα προς το έργο αντικείμενα, προϊόντα εκσκαφών κλπ. Καθώς και οι δαπάνες για την απόδοση, μετά το τέλος των εργασιών του χώρου καθαρού και

ελεύθερου από οποιεσδήποτε κατασκευές και εμπόδια και όπως στους εγκεκριμένους περιβαλλοντικούς όρους ορίζεται.

- 1.1.12 Οι δαπάνες που απορρέουν από δικαιώματα κατοχυρωμένων μεθόδων και ευρεσι-τεχνιών που εφαρμόζονται κατά οποιονδήποτε τρόπο για την εκτέλεση των εργασιών.
- 1.1.13 Οι δαπάνες πρόληψης και αποκατάστασης κάθε είδους ζημιάς καθώς και οι αποζημιώσεις για κάθε είδους βλάβη ή μη συνήθη φθορά επί υφισταμένων κατασκευών κατά την εκτέλεση των εργασιών ή την διακίνηση του εξοπλισμού του Αναδόχου (που οφείλονται σε αμέλεια, απρονοησία, μη τήρηση των συμβατικών όρων, των υποδείξεων της Υπηρεσίας, των ισχυουσών διατάξεων και γενικότερα σε υπαιτιότητα του Αναδόχου.
- 1.1.14 Οι δαπάνες διάθεσης γραφείων και λοιπών ευκολιών στην Επιβλέπουσα Υπηρεσία, σύμφωνα με όσα αναφέρονται στην Ε.Σ.Υ και στους λοιπούς όρους δημοπράτησης.
- 1.1.15 Οι πάσης φύσεως δαπάνες για τις εργοταξιακές οδούς που απαιτούνται για την ασφαλή διακίνηση εξοπλισμού και υλικών κατασκευής του Έργου (κατασκευή των οδών ή βελτίωση υπαρχουσών, σήμανση, συντήρηση, περιβαλλοντική αποκατάσταση μετά την ολοκλήρωση των εργασιών κατασκευής του Έργου), καθώς και οι δαπάνες τελικής διαμόρφωσης των χώρων απόθεσης των πλεοναζόντων ή ακαταλλήλων προϊόντων εκσκαφών μετά την περαίωση των εργασιών, σύμφωνα με τους περιβαλλοντικούς όρους και τους όρους δημοπράτησης.
- 1.1.16 Οι δαπάνες λήψης μέτρων για την προστασία του περιβάλλοντος, από την εγκατάσταση του Αναδόχου στο Έργο μέχρι και την παραλαβή του Έργου, όπως αυτά καθορίζονται στις σχετικές μελέτες και τους περιβαλλοντικούς όρους, εκτός αν προβλέπεται ιδιαίτερη πληρωμή προς τούτο στα τεύχη δημοπράτησης.
- 1.1.17 Οι δαπάνες δημοσίευσης της διακήρυξης και κατάρτισης του συμφωνητικού και γενικά όλες οι υπόλοιπες ειδικές δαπάνες που βαρύνουν τον Ανάδοχο, όπως αυτές αναφέρονται στους υπόλοιπους όρους δημοπράτησης του Έργου.
- 1.1.18 Οι δαπάνες λήψης μέτρων για την εξασφάλιση της συνεχούς και απρόσκοπτης λειτουργίας των υπαρχόντων στην περιοχή του Έργου δικτύων (δίκτυα ύδρευσης, άρδευσης, αποχέτευσης και αποστράγγισης, τάφροι, διώρυγες, υδατορέματα κλπ), τα οποία επηρεάζονται από την εκτέλεση των εργασιών.
- 1.1.19 Οι δαπάνες συντήρησης του έργου μέχρι την οριστική του παραλαβή.
- 1.1.20 Ο Φόρος Προστιθέμενης Αξίας (Φ.Π.Α) επί των λογαριασμών του Αναδόχου βαρύνει τον Κύριο του Έργου.

ΠΕΡΙΓΡΑΦΙΚΑ ΤΙΜΟΛΟΓΙΑ ΕΡΓΩΝ ΔΗΜΟΣΙΟΥ

Άρθρο 1 : Άρθρο Α-14 ΚΑΘΑΡΙΣΜΟΣ ΚΑΙ ΜΟΡΦΩΣΗ ΤΑΦΡΟΥ ΤΡΙΓΩΝΙΚΗΣ ΔΙΑΤΟΜΗΣ Ή ΤΑΦΡΟΥ ΕΡΕΙΣΜΑΤΟΣ, ΣΕ ΚΑΘΕ ΕΙΔΟΥΣ ΕΔΑΦΟΣ
(Αναθεωρείται με το άρθρο ΟΔΟ-1310)

Καθαρισμός και μόρφωση πρηνών και πυθμένα υφιστάμενης τάφρου τριγωνικής διατομής ή τάφρου ερείσματος, σε κάθε είδους έδαφος, με διαστάσεις και κλίσεις που καθορίζονται στη μελέτη, που θα εκτελεσθεί με μηχανικά μέσα ή/και εργαλεία χειρός, μετά της μεταφοράς των προϊόντων σε οποιαδήποτε απόσταση.

Στην τιμή μονάδος περιλαμβάνονται:

- η δαπάνη προσέγγισης και χρήσης μηχανικών μέσων,

- η δαπάνη της εργασίας καθαρισμού της τάφρου και μόρφωσης των πρανών και του πυθμένα της ή του ερείσματος,
- η δαπάνη φορτοεκφορτώσεων, σταλίας εξοπλισμού και μεταφοράς των παραγομένων προϊόντων σε οποιαδήποτε απόσταση.

Το παρόν άρθρο έχει εφαρμογή και στις τάφρους τραπεζοειδούς διατομής με πλάτος πυθμένα έως 0,30 m.

Τιμή ανά μέτρο μήκους, **ΕΚΤΙΜΩΜΕΝΗ ΤΙΜΗ ΕΜΠΟΡΙΟΥ**

ΕΥΡΩ **Αριθμητικά: 0,077€**

Από τις παραπάνω αγροτικές οδούς που θα εκτελεστούν οι εργασίες μπορεί να υπάρξει τροποποίηση σύμφωνα από τις οδηγίες της Τεχνικής Υπηρεσίας του Δήμου και των κατά τόπους Προέδρων των Τοπικών Κοινοτήτων.

Σε καμία φάση των εργασιών δεν θα κλείνουν οι δρόμοι και εντός της ημέρας θα ολοκληρώνεται η εργασία συντήρησης στο τμήμα που συντηρείται προκειμένου να αποφευχθεί η παραμονή σωρών χώματος επί του καταστρώματος του δρόμου, που κατά την διάρκεια της νύκτας είναι δυσδιάκριτο από τους οδηγούς των οχημάτων και περικλείει μεγάλους κινδύνους γι' αυτούς και τα οχήματά τους.

ΕΝΔΕΙΚΤΙΚΟΣ ΠΡΟΥΠΟΛΟΓΙΣΜΟΣ

	ΕΡΓΑΣΙΑ		Μ.Μ.	ΤΙΜΗ	ΠΟΣΟΤΗΤΑ	ΣΥΝΟΛΟ
A-14	Καθαρισμός και μόρφωση τάφρου τριγωνικής διατομής ή τάφρου ερείσματος, σε κάθε είδους έδαφος	ΟΔΟ-1310	μ	0,25	190.000	14.630,00
				Σύνολο		14.630,00
				ΦΠΑ 24%		3.511,20
				Σύνολο Α		18.141,20
				Στρογγυλοποίηση		-141,20
				Γενικό Σύνολο		18.000,00

Η δαπάνη θα χρηματοδοτηθεί από τον τακτικό προϋπολογισμό του οικονομικού έτους 2018.

Η ανάθεση της εργασίας θα γίνει με απευθείας ανάθεση με κριτήριο την προσφορά χαμηλότερης τιμής-προσφοράς από κατάλληλο προσωπικό.

18/7/2018

Η συντάξασα

Ο προϊστάμενος
Τμήματος Τεχνικών Έργων και
Συντήρησης Υποδομών

ΡΟΥΣΣΗ ΠΗΝΕΛΟΠΗ
ΠΕ03 Πολιτικός Μηχ.

ΓΡΗΓΟΡΙΟΣ ΜΙΛΗΣ
ΠΕ7 Χημικός Μηχανικός

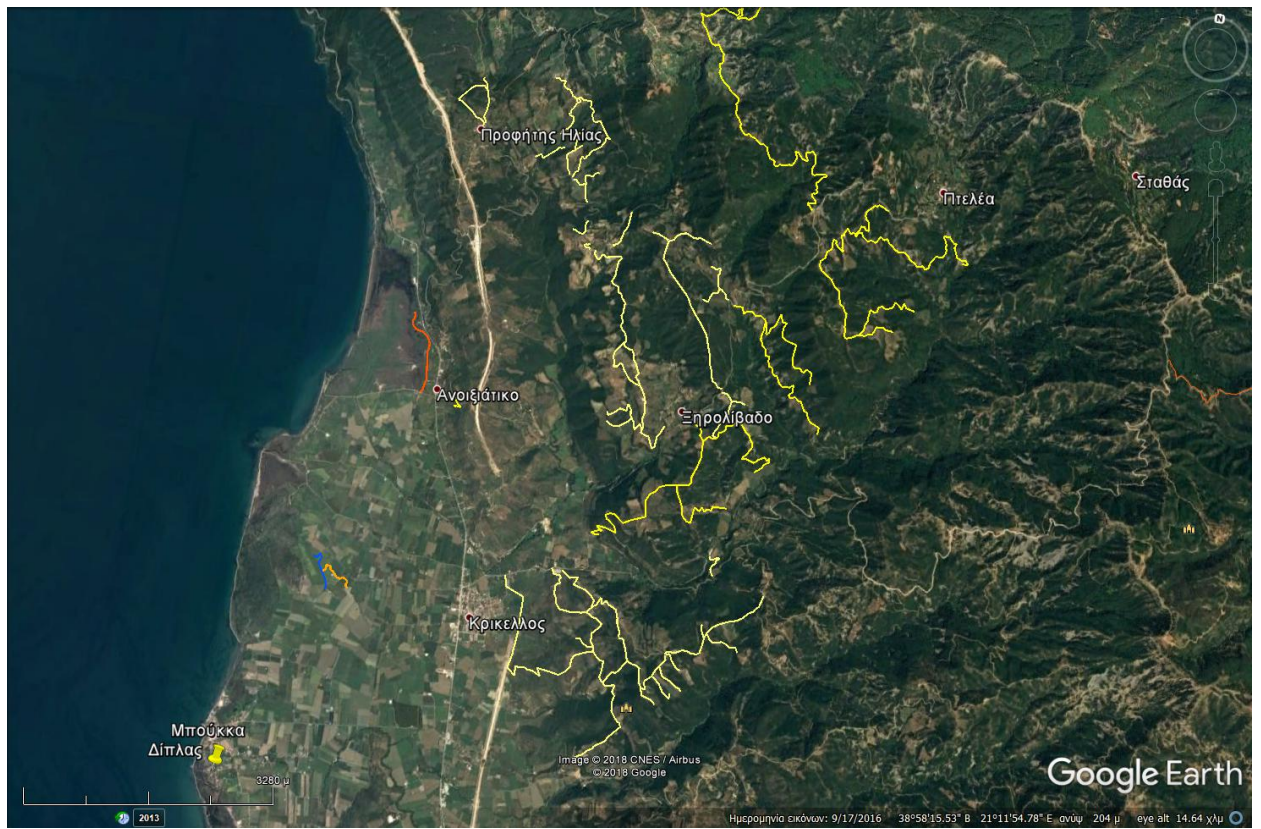

Εικόνα 1. Καθαρισμός αγροτικών δρομων ΔΕ Αμφιλοχίας (ΤΚ Μενιδίου, ΤΚ Φλωριάδας)